

Evaluación de algoritmos bioinspirados para la solución del problema de planificación de trabajos

Evaluation of bioinspired algorithms for the solution of the job scheduling problem



Evaluación de algoritmos bioinspirados para la solución del problema de planificación de trabajos¹

Application of Information and Communication Technologies in business innovation processes. Literature Review

Edson Flórez², Nelson Díaz³, Wilfredo Gómez⁴, Lola Bautista⁵, Darío Delgado⁶

Artículo recibido en agosto de 2017; artículo aceptado en septiembre de 2017.

Este artículo puede compartirse bajo la Licencia Creative Commons Atribución-No Comercial-Compartir Igual 2.0 Genérica y se referencia usando el siguiente formato: Flórez, E., Díaz, N., Gómez, W., Bautista, L. & Delgado, D. (2018). Evaluación de algoritmos bioinspirados para la solución del problema de planificación de trabajos. *I+D Revista de Investigaciones*, 11(1), 133-143.

DOI: <https://doi.org/10.33304/revinv.v11n1-2018011>

Resumen

En el presente trabajo se utilizaron metaheurísticas de inspiración biológica como sistemas inmunes artificiales y algoritmos de colonias de hormigas, basados en características y comportamientos de los seres vivos, aplicables en el área computacional. Se presenta una evaluación de soluciones bioinspiradas para el problema de optimización combinatoria de planificación de trabajos, denominado *Job Shop Scheduling*, cuyo objetivo es encontrar una configuración o secuencia de trabajos que requiera la menor cantidad de tiempo para ser ejecutada en las máquinas disponibles. El desempeño de los algoritmos fue caracterizado y evaluado para instancias de referencia del problema de *Job Shop Scheduling*, comparando la calidad de las soluciones obtenidas respecto a la mejor solución conocida (BKS por sus siglas en inglés) de los métodos más eficaces. Las soluciones fueron valoradas en dos aspectos: en calidad, tomando como referente el

1. Artículo de investigación científica e innovación, tipo de enfoque experimental, resultado de un proyecto de investigación culminado, perteneciente al área de Computación Bioinspirada, subárea de Gestión de Recursos, desarrollado en el Grupo de Investigación en Ingeniería Biomédica - GIB, fue financiado por la Universidad Industrial de Santander de la ciudad de Bucaramanga (Colombia). Dirección Calle 9 Carrera 27. Fecha de inicio: 2015, fecha de terminación: 2016.

2. Ingeniero de Sistemas, Universidad Industrial de Santander, UIS. Magister en Ingeniería de Sistemas e Informática, Universidad Industrial de Santander UIS. Estudiante de doctorado en Informática, *Laboratoire d'Informatique, Signaux et Systèmes de Sophia-Antipolis (I3S), Université Nice Sophia Antipolis 2000, route des Lucioles. Les Algorithmes, bât. Euclide B. 06900, Sophia Antipolis, France.* ORCID ID: <https://orcid.org/0000-0001-7028-3294>. Correo institucional: florez@i3s.unice.fr, edson.florez@correo.uis.edu.co.

3. Ingeniero de Sistemas. Magister en Ingeniería de Sistemas e Informática. Estudiante de doctorado en Ingeniería (Ing. Eléctrica, Electrónica y Gestión & Desarrollo), Universidad Industrial de Santander, UIS. Bucaramanga, Colombia. Dirección: Cra. 27 Calle 9 Ciudad Universitaria. PBX: 6344000. ORCID ID: <https://orcid.org/0000-0003-3931-0199>. Correo institucional: epsilon1530@gmail.com.

4. Ingeniero de Sistemas e Informática, Universidad Industrial de Santander, UIS. Magister en Ingeniería de Sistemas e Informática, Universidad Industrial de Santander, UIS. Estudiante de Doctorado en Administración de Empresas, Universidad Politécnica de Valencia. Asesor técnico en innovación de la Iniciativa Apps.Co, Ministerio de Tecnologías de la Información y las Comunicaciones Mintic. Dirección: Cra. 8 entre Calles 12 y 13, Bogotá. ORCID ID: <http://orcid.org/0000-0002-9332-7760>. Correo institucional: wgomezb@mintic.gov.co.

5. Ingeniero de Sistemas, Universidad Industrial de Santander, UIS. *Master of Science in Computer Engineering (Electrical and Computer Engineering)*, Universidad de Puerto Rico: Mayagüez, Puerto Rico. Doctor en *Automatique et Traitement de Signaux et des Images (Ecole Doctorale des Sciences et Technologies de l'Information et de la Communication) Université de Nice Sophia Antipolis: Nice, Provence-Alpes-Côte d'Azur, France.* Docente planta de la Escuela de Ingeniería de Sistemas e Informática en la Universidad Industrial de Santander: Bucaramanga, Colombia. Dirección: Cra 27 Calle 9 Ciudad Universitaria. PBX: 6344000. ORCID ID: <http://orcid.org/0000-0002-3853-007X>. Correo institucional: ixbautis@uis.edu.co.

6. Ingeniero de Sistemas. Magister en Ingeniería de Sistemas e Informática. Doctor en Ingeniería (Ing. Eléctrica, Electrónica y Gestión & Desarrollo), Universidad Industrial de Santander, UIS. Investigador en la Universidad Nacional Abierta y a Distancia – UNAD. Dirección: Calle 145 #14 – 23, Restrepo, Bogotá. PBX: (1) 3443700. ORCID ID: <http://orcid.org/0000-0001-6549-5065>. Correo institucional: dario.delgado@unad.edu.co.

makespan, que corresponde al tiempo que tardan en realizarse todos los trabajos, y en cuanto métrica de desempeño, se consideró el número de evaluaciones que realiza el algoritmo para obtener la mejor solución.

Palabras clave: algoritmos bioinspirados, *job shop scheduling*, metaheurísticas, optimización combinatoria, planificación de tareas.

Abstract

In the present work, biologically inspired metaheuristics were used, such as artificial immune systems and the algorithms of ant colonies that are based on characteristics and behaviors of living beings applicable in the computational area. An evaluation of bio-inspired solutions is presented for the problem of combinatorial optimization of job planning, called Job shop Scheduling, whose objective is to find a configuration or sequence of jobs that require the least amount of time to be executed in the available machines. The performance of the algorithms was characterized and evaluated for reference instances of the Job Shop Scheduling problem, comparing the quality of the obtained solutions respect to the best known solution (BKS for its acronym in English) of the most effective methods. The solutions were evaluated in two aspects, in quality, taking as a reference the makespan, which corresponds to the time it takes to complete all the work, and as a performance metric, the number of evaluations performed by the algorithm was taken, to obtain the best solution.

Keywords: bio-inspired algorithms, job shop scheduling, metaheuristics, combinatorial optimization, task scheduling.

Introducción

Los problemas de secuenciación de tareas aparecen constantemente en la vida real en numerosos ambientes productivos y de servicios. Se trata de problemas para los cuales se requiere organizar la ejecución de trabajos que compiten entre sí por el uso de un conjunto finito de recursos, y que a su vez están sujetos a un conjunto de restricciones (Gómez & Lozano, 2017).

Estos problemas son combinatorios y se caracterizan por pertenecer a la clase NP-Duro (Garey & Johnson, 1979); en otras palabras, problemas en los que el tiempo de cómputo necesario para resolverlos crece de forma exponencial conforme aumenta el tamaño del problema. Por esta razón, los investigadores han desarrollado distintos métodos o algoritmos que procuran soluciones efectivas, ya sea de forma determinística o no determinística (Coello, Cortés & Cortés, 2004).

El objetivo de la optimización es maximizar o minimizar los criterios sujetos a las restricciones en donde cada trabajo es una secuencia de operaciones, cada una con una máquina y tiempo de procesamiento determinados (Parga, Vargas & Arango, 2013). Las soluciones factibles deben cumplir con las restricciones a las que está sujeto el problema de *Job Shop Scheduling*, como es la de respetar la precedencia entre operaciones que determina la secuencia tecnológica sin interrumpir ninguna operación hasta su finalización (Manne, 1960).

Debido a su complejidad, los problemas de programación de tareas precisan de algoritmos de búsqueda eficientes para encontrar soluciones aceptables en tiempos razonables (Garey, Johnson, & Sethi, 1976). En la literatura se pueden encontrar aproximaciones a los problemas de secuenciación de tareas

basadas en los algoritmos de búsqueda heurística propios de áreas como la Investigación Operativa y la Inteligencia Artificial (Blum & Roli, 2003; Ghedjati, 2010).

Para solucionar este problema se han usado diferentes algoritmos que incluyen técnicas como procesos de vuelta atrás (*backtracking*), ramificación y poda (*branch and bound*), programación dinámica y las heurísticas de construcción voraz o heurísticas *greedy* (Resende & Ribeiro, 2010); adicionalmente, en los últimos años se han usado metaheurísticas como son: enfriamiento simulado, búsqueda tabú (Pena & Zumelzu, 2006), búsqueda local iterativa (*Iterated Local Search*), algoritmos de búsqueda local con vecindario variable (*Variable Neighborhood Search*), *Grasp* (*Greedy Randomized Adaptive Search Procedures*) (Binato, Hery & Loewenstern, 2000; Tupia, 2005), y por último, los algoritmos bioinspirados, entre los que destacamos las técnicas utilizadas en este artículo como lo son los algoritmos de colonia de hormigas (Ventresca & Ombuki, 2004) y algoritmos inmunes (Engin & Döyen, (2011).

En este desarrollo se destaca la caracterización de dos técnicas bioinspiradas, una probabilística y la otra evolutiva, lo que permite establecer un escenario común de comparación utilizando representaciones de las soluciones e instancias de evaluaciones que faciliten dicho contraste. Asimismo, se presenta una referencia actualizada para la configuración de los parámetros iniciales de los algoritmos en problemas de índole combinatoria y, para finalizar, se detalla la experiencia de implementación de este tipo de técnicas bioinspiradas con la inclusión y modificación de operadores y la hibridación de metaheurística, como en el caso de algoritmos de optimización de colonia de hormigas con búsqueda tabú y algoritmos voraces. Este desarrollo pretende enriquecer el panorama de documentación metodológica para la implementación de

metaheurística y de esta manera aportar y motivar al desarrollo de nuevos modelos bioinspirados en los que se pueda mejorar el desempeño de este tipo de técnicas.

Este artículo se encuentra organizado de la siguiente forma: se inicia con una presentación de trabajos relacionados con *Job Shop Scheduling* (JSP), en la siguiente sección se realiza una descripción formal del problema *Job Shop Scheduling*. El artículo continúa con una descripción de las instancias del problema empleados para el presente estudio. En la siguiente sección se describen las técnicas desarrolladas, como el algoritmo inmune y el algoritmo de colonia de hormigas; posteriormente se presentan y discuten los resultados. Este trabajo finaliza con las conclusiones generadas en el proceso de desarrollo e investigación.

1. Job Shop Scheduling

Job Shop Scheduling Problem (JSP) es un problema de secuenciación de tareas para el cual un conjunto finito de trabajos es procesado sobre un conjunto finito de máquinas. Cada trabajo se caracteriza por un orden fijo de las operaciones, cada una de las cuales será procesada en una máquina específica durante un tiempo determinado. Cada máquina puede procesar máximo un trabajo en un tiempo, y una vez que un trabajo ha iniciado sobre una máquina se debe completar su procesamiento sobre esa máquina por un tiempo ininterrumpido. Un calendario es una asignación de operaciones en intervalos de tiempo sobre las máquinas. El objetivo de JSP es encontrar un calendario que minimice la función objetivo. Para el presente caso de estudio la función objetivo será el *makespan*, que es el tiempo empleado en completar todos los trabajos, es decir, la longitud del calendario desde que empieza a ejecutarse el primer trabajo hasta que finaliza el último trabajo.

Formalmente, JSP puede ser definido como se muestra en el trabajo de Witkowski, Antczak, y Antczak, (2010). Dado un conjunto M de máquinas ($|M|$ denota el tamaño de M) y un conjunto J de trabajos ($|J|$ denota el tamaño de J), sean $\sigma_1^j < \sigma_2^j < \dots < \sigma_{|M|}^j$ el orden de un conjunto de $|M|$ operaciones del trabajo j , donde $\sigma_k^j < \sigma_{k+1}^j$ indica que la operación σ_{k+1}^j solo puede empezar el procesamiento después de completar la operación σ_k^j . Sea O el conjunto de operaciones. Cada operación es definida por dos parámetros: M_k^j es la máquina sobre la cual σ_k^j es procesada y $p_k^j = p(\sigma_k^j)$ es el tiempo de procesamiento de la operación σ_k^j . Se denota como $t(\sigma_k^j)$ el tiempo de inicio de la k -ésima operación $\sigma_k^j \in O$. Una formulación de programación disyuntiva para el JSP se muestra a continuación: $\min C_{max}$ sujeto a:

$$C_{max} \geq t(\sigma_k^j) + p(\sigma_k^j), \text{ para toda } \sigma_k^j \in O,$$

$$(1a). t(\sigma_k^j) \geq t(\sigma_l^j) + p(\sigma_l^j) \text{ para toda } \sigma_l^j < \sigma_k^j$$

$$(1b). t(\sigma_k^j) \geq t(\sigma_l^i) + p(\sigma_l^i) \vee$$

$$t(\sigma_l^i) \geq t(\sigma_k^j) + p(\sigma_k^j), \text{ para todo}$$

$$i, j \in J \ni M_{\sigma_l^i} = M_{\sigma_k^j}, t(\sigma_k^j) \geq 0, \text{ para toda } \sigma_k^j \in O$$

Donde C_{max} es el *makespan* a ser minimizado.

Una solución factible puede ser construida de una permutación de los trabajos del conjunto J sobre cada una de las máquinas del conjunto M , observando las restricciones de precedencia, la restricción de que cada máquina puede procesar solo una operación a la vez y la restricción que garantiza el procesamiento de una operación de manera ininterrumpida en una máquina hasta ser completada. Cada conjunto de permutaciones tiene un correspondiente calendario. Por tanto, el objetivo del JSP es encontrar un conjunto de permutaciones con el *makespan* mínimo. El presente trabajo aborda JSP monoobjetivo dado que solo minimiza el *makespan*.

Para probar la implementación se usó la familia de instancias del problema de *Job Shop Scheduling* conocidas como instancias de Lawrence (LA) (Lawrence, 1984). Consta de 40 problemas de 8 diferentes tamaños propuestos (Ventresca & Ombuki, 2004): 10×5 , 15×5 , 20×5 , 10×10 , 15×10 , 20×10 , 30×10 y 15×15 . LA (Applegate & Cook, 1991) es una de las familias más comúnmente utilizadas para probar el desempeño de JSP. Cada instancia se compone de una fila de descripción y varias filas con valores enteros. Cada fila de valores enteros corresponde a un trabajo. El trabajo es un conjunto de parejas conocido como operaciones; la pareja es integrada por el número de la máquina y tiempo de procesamiento en dicha máquina.

2. Algoritmos bioinspirados

La computación bioinspirada se ha soportado en el creciente desarrollo tecnológico gracias a los grandes avances en la electrónica y *hardware* computacional, y ha venido avanzando sobre los métodos de computación clásicos, utilizando procedimientos que reproducen ciertas propiedades inspiradas en la biología con el fin de diversificar los resultados obtenidos en la medida que se obtengan mejores resultados. Esta disciplina, que está íntimamente vinculada al campo de la Inteligencia Artificial, engloba varios enfoques, tales como: los algoritmos evolutivos (AE) (Eiben & Smith, 2003), la optimización de colonia de hormigas (ACO) (Dorigo & Di Caro, 1999), la optimización de enjambre de partículas (PSO) (Kennedy & Eberhart, 1995) entre otros. En particular, en el presente trabajo se utilizaron

dos técnicas de diferentes características, primero un algoritmo de Colonia de Hormigas, que corresponde a una metaheurística probabilística basado en el comportamiento natural de las hormigas cuando estas se dirigen a buscar alimentos, y en segundo lugar un algoritmo inmune artificial, que corresponde a un algoritmo evolutivo basado en la dinámica del sistema inmune de los vertebrados para detectar y eliminar posibles amenazas para el organismo.

2.1. Algoritmo elitista de colonia de hormigas (EAS)

En los algoritmos de la familia *Ant Colony Optimization*, el comportamiento de las hormigas se simula con un agente virtual que tiene la capacidad de explorar un espacio de búsqueda limitado y obtener información acerca del entorno que lo rodea. La hormiga artificial (k) se mueve de un nodo a otro (del nodo origen i al nodo destino j), construyendo paso a paso una solución que se va guardando en la memoria tabú (que almacena información sobre la secuencia de nodos o ruta seguida hasta el momento t), que termina cuando alcanza alguno de los estados de aceptación definidos por el objetivo del problema.

Así, en cada iteración, las hormigas pueden construir soluciones aproximadas a problemas complejos como los de secuenciación, asignación, planificación o programación:

η_{ij} Información heurística que mide la preferencia heurística de moverse desde el nodo i hasta el nodo j , al recorrer la arista ij . Las hormigas no modifican esta información durante la ejecución del algoritmo.

τ_{ij} Información de los rastros de feromona artificiales, que mide la "deseabilidad aprendida" del movimiento de i a j . Esta información se modifica durante la ejecución del algoritmo dependiendo de las soluciones encontradas por las hormigas para reflejar la experiencia adquirida por estos agentes.

La versión de ACO desarrollada para el presente trabajo (Flórez, Gómez & Bautista, 2013) refuerza el rastro de feromona de la mejor ruta encontrada en cada iteración. A las aristas de la mejor solución generada por una de las hormigas, se tiene mayor probabilidad de depositar más feromona por medio de todas las otras hormigas.

En este algoritmo las hormigas artificiales realizan una construcción probabilística de soluciones en cada ciclo, para lo cual se requiere representar el problema por medio de un grafo en el que las hormigas se mueven a lo largo de cada arista de un nodo a otro para construir caminos que representan soluciones, desde un nodo inicial seleccionado aleatoriamente. Las siguientes elecciones del próximo nodo en este camino se hacen de acuerdo con la regla de transición de estado:

$$p_{ij} = \frac{(\tau_{ij})^\alpha (\eta_{ij})^\beta}{\sum_{l \in Tabu_k} (\tau_{il})^\alpha (\eta_{il})^\beta} \quad (2)$$

$si j, l \notin Tabu_k$

Donde los parámetros α y β determinan la influencia de los valores de la información de la feromona (t) y de la información heurística (n) respectivamente, sobre la decisión de cada hormiga (k). Se procura que las aristas con gran cantidad de feromona sean las más visibles, teniendo una probabilidad de transición mayor a las aristas de los otros nodos del conjunto de operaciones realizables. Para tener un algoritmo equilibrado (con un apropiado ajuste), los parámetros α y β deben tener valores adecuados, evitando valores cercanos a cero, porque si $\alpha=0$, solo la información heurística indicaría que posibles elementos de la solución tendrán mayor probabilidad de ser seleccionados, lo que corresponde a un algoritmo *greedy* (voraz) estocástico, y si $\beta=0$, solo será relevante la cantidad de feromona. En ambos casos las hormigas podrían estancarse en un óptimo local, generando la misma solución en cada iteración, sin oportunidades de encontrar una mejor solución que sea la solución óptima global. Estos parámetros están configurados normalmente en valores enteros entre 1 y 5 (Flórez, Gómez & Bautista, 2013), pero en este caso los relacionaremos de la siguiente forma $\beta=(1-\alpha)$ con $\alpha \in (0,1]$, como una distribución probabilista uniforme.

La cantidad de feromona $\tau_{ij}(t)$ presente en cada arista del camino en la generación t está dada por la siguiente ecuación:

$$\tau_{ij}(t) = \sum_{k=1}^n \Delta_{\tau_{ij}}^k + \rho * \tau_{ij}(t-1) \quad (3)$$

Donde $\tau_{ij}^k(t)$ es la contribución de la hormiga k a la feromona total en la generación t , y ρ es la tasa de evaporación de la feromona. La razón para incluir la tasa de evaporación es que la feromona antigua no debería tener mucha influencia en las decisiones futuras de las hormigas.

La cantidad de feromona con la que contribuye cada hormiga depende de la calidad de la solución obtenida, siendo inversamente proporcional al costo de la función objetivo de la solución, así:

$$\Delta_{\tau_{ij}}^k = \frac{Q}{L_k} \quad (4)$$

Donde Q es una constante y L_k es la longitud del makespan de la solución obtenida por la hormiga k . Hasta el punto anterior las ecuaciones son idénticas a las del *Ant System*, la modificación planteada por el mismo Dorigo y Di Caro (1999) permite acelerar la convergencia del algoritmo, aumentando la visibilidad del rastro de feromona en todas las aristas del camino más corto, pasando con todas las hormigas elitistas (e) del sistema (Flórez, Gómez & Bautista,

2013), (ver Ecuación 5), que son un número determinado de hormigas destinadas solo a fortalecer el rastro de feromona en los mejores caminos. Por lo tanto, la Ecuación 3 para el mejor camino construido en cada ciclo es reemplazada por:

$$\Delta \tau_{ij}^k = \frac{Q}{L_k} * e \quad (5)$$

2.2. Algoritmo inmune artificial de selección clonal (Clonalg)

De Castro, Brazil y Von Zuben (2000) desarrollaron un algoritmo inspirado en Sistemas Inmunes Artificiales basados en la abstracción de selección clonal, el cual ha sido utilizado para realizar tareas de emparejamiento de patrones (Garain, Chakraborty & Dasgupta, 2006; Gómez, Cuadrado, & Arguello, 2012), y optimización de funciones multimodal (Cortes & Coello, 2003; De França, Von Zuben & De Castro, 2005), entre otras aplicaciones (De Castro & Von Zuben, 2002), (De Castro, Brazil & Von Zuben, 2000). Este algoritmo se conoce como Clonalg (Brownlee, 2007) y la implementación computacional de este principio presenta la siguiente estructura general (Diaz & Martínez, 2012):

1) Genere aleatoriamente un conjunto ($P = Ab_{i=1..n}$) donde Ab_i es el conjunto de soluciones potenciales; dicho conjunto lo componen, haciendo la analogía a términos biológicos, la representación de los anticuerpos de las células de memoria M y la representación de los anticuerpos producidos por los demás linfocitos del organismo.

En el algoritmo propuesto para la solución del problema *Job Shop Scheduling* (Diaz, Luna, Gomez & Bautista, 2013), cada anticuerpo corresponde a una sarta de valores enteros que representa a un calendario candidato a ser solución de la instancia que se está evaluando durante dicha ejecución.

Cada uno de los anticuerpos o calendarios candidatos se crean de manera aleatoria, y se garantiza su factibilidad mediante la verificación de las restricciones del problema durante el proceso de generación.

2) Determine los n mejores individuos de la población de anticuerpos, midiendo el grado de afinidad de cada uno con la representación del antígeno (evaluando cada solución con respecto a la función a optimizar).

Para el algoritmo propuesto la afinidad f de anticuerpos está dada por la siguiente ecuación:

$$f = 1 - \frac{\text{makespan}}{\text{rango}} \quad (6)$$

Donde el rango está dado por:

$$\text{rango} = \max(\text{makespan}) - \min(\text{makespan}) \quad (7)$$

3) Reproduzca los n mejores individuos (dependiendo qué tan bien se comporta cada solución en relación con el valor de la función), generando una población temporal de clones (C).

Para el algoritmo propuesto, la cantidad n de clones para cada anticuerpo corresponde a un parámetro del algoritmo, el cual está dado por la ecuación:

$$N_c = (\beta * N) \quad (8)$$

Donde β es un factor de clonación y N es la cantidad de anticuerpos.

Para el algoritmo desarrollado se tomó un rango entre 0 y 1 para realizar las pruebas del análisis de sensibilidad en lo referente al factor de clonación; después de dicho análisis se determinó como factor de clonación el valor de 0,1.

4) Someta a la población de clones a un proceso de hipermutación, haciendo que la variación sea inversamente proporcional al grado de afinidad del anticuerpo; este proceso da lugar a una nueva población de clones (C^*).

En el algoritmo propuesto los clones generados sufren un proceso de hipermutación que es inversamente proporcional a la afinidad del antígeno (entre mayor afinidad, menor es la tasa de mutación), dicha probabilidad de mutación está dada por:

$$p = e^{(-\rho * f)} \quad (9)$$

Donde ρ es el factor de mutación y f la afinidad.

Al fijar este parámetro se confirmó la noción planteada por Cortés y Coello (2003) donde "El impacto que tiene la mutación en un anticuerpo para generar un nuevo individuo es mínima, ya que se aplica de tal forma que sólo se realiza un cambio en la cadena".

5) Seleccione los individuos mejorados del conjunto C^* para estructurar un conjunto de "memoria".

6) Reemplace con los mejores individuos del conjunto C^* a los d anticuerpos con menos afinidad de la población inicial.

Adicionalmente, se cuenta con el parámetro denominado número randómico de células, que corresponde al porcentaje de individuos respecto a la población que serían generados aleatoriamente con el fin de mantener la diversidad en la población. El rango se encuentra entre 0 y 100% respecto a la población. El valor calculado que optimiza el *makespan* para la mayoría de las instancias es del 10%. Este valor cobra sentido, pues valores pequeños en este parámetro no alteran negativamente la diversidad en la población, lo cual haría

que el algoritmo se estancara en una región del espacio de búsqueda.

3. Metodología

Para la realización del presente trabajo se plantearon las siguientes etapas:

1) Caracterización del problema: En esta etapa se estudió la función objetivo del problema a resolver, se analizaron sus variables y la dinámica de comportamiento de estas. Con esto se pudo identificar cómo cada algoritmo, teniendo en cuenta sus características, podría establecer soluciones parciales que pudiesen ser mejoradas en cada uno de los ciclos, recorridos o iteraciones. Para esto se revisó la literatura de metaheurísticas y se establecieron los referentes de soluciones de problemas combinatorios y específicamente problemas de planificación.

2) Representación de la solución: Esta es una de las etapas fundamentales en el desarrollo, porque permite establecer cómo la inspiración biológica se puede caracterizar en las variables de los modelos matemáticos de los problemas de optimización. A partir de ahí, en el caso del algoritmo inmune se logró la representación de los anticuerpos como sartsas con valores reales que corresponden a la configuración de un calendario que es una solución candidata. Para el caso del algoritmo de hormigas, las hormigas construyen configuraciones posibles de calendarios como las rutas que se guardan en una memoria tabú; eso se codifica en sartsas que se evalúan de acuerdo con las restricciones del problema.

3) Determinación de las instancias: Para la evaluación de este tipo de desarrollos se cuenta con familias de instancias creadas artificialmente para valorar el desempeño de algoritmos o metaheurísticas de optimización; la clave de esta etapa fue seleccionar una familia que brindara variedad, complejidad y buena difusión en la literatura para poder realizar contrastes con otros trabajos. De ahí que se valoraron cinco tipos distintos de familias y se seleccionaron las instancias de Lawrence, que son muy comunes para evaluar los algoritmos en este problema.

4) Implementación de los algoritmos: Se analizaron las diferentes abstracciones de los algoritmos seleccionados y se determinaron como base dos técnicas; en el caso de los algoritmos inmunes artificiales se trabajó con el algoritmo de selección clonal al que se le realizaron las adaptaciones correspondientes en los operadores para que funcionara adecuadamente en el problema seleccionado y con la codificación especificada. Para el caso de la metaheurística de colonia de hormigas se tomó como base el algoritmo de optimización por colonia de hormigas, con algunas modificaciones, como la inclusión del operador elitista y el apoyo de una búsqueda tabú, que terminaron haciendo más eficiente al algoritmo genérico de optimización por colonia de hormigas.

5) Configuración de los algoritmos: Con un análisis de sensibilidad se establecieron los valores de los parámetros de entrada para los dos algoritmos (EAS, Clonalg), dichos valores se presentan en la Tabla 1 y en la Tabla 2:

Tabla 1
Parámetros iniciales algoritmo EAS

Parámetro EAS	Valor
Influencia de la Feromona (α)	0,2
Influencia de la <i>heuristic information</i> (β)	0,8
Evaporación de la Feromona (ρ)	0,7
Feromona Inicial (τ_0)	0,002
Feromona Ganada (Q)	0,001
Número de Ciclos	1000

Fuente: Autores.

6) Evaluación: Se establecieron dos criterios de evaluación, calidad y eficiencia de la solución. Para medir el desempeño de los algoritmos se realizaron comparaciones del número de evaluaciones de la función objetivo, que en el caso del problema corresponde al cálculo del *makespan*. Para medir la calidad de las soluciones se realizó una comparación directa del *makespan* obtenido por el algoritmo propuesto en cada una de las instancias en cincuenta ejecuciones y se comparó con el mejor conocido (BKS), (ver Tabla 3). Las medidas estadísticas que se reportan son el promedio \bar{x} , la varianza S^2 y la desviación estándar. De igual manera, se valoró la cantidad de ciclos o iteraciones que necesitó cada algoritmo para llegar a la mejor solución; con esto se estableció una métrica de eficiencia, para estas iteraciones también se aplicaron las medidas estadísticas mencionadas anteriormente.

Tabla 2
Parámetros iniciales algoritmo Clonalg

Parámetro CLONALG	Valor
Población anticuerpos	100
Numero de generaciones	300
Factor de mutación	0,1
Factor de clonación	0,1
Factor de generación	10%

Fuente: Autores.

Prueba y resultados

Las técnicas fueron programadas en lenguaje Java y las pruebas se desarrollaron en un equipo portátil con sistema operativo Windows 7, procesador Intel Core i5 primera generación a 2.53 Ghz y 4Gb de memoria RAM. Estas prestaciones fueron suficientes y no se requirió de apoyo adicional en procesamiento ni memoria.

En la Tabla 3 y en la Figura 1 se observa el compendio de los resultados en cada instancia de Lawrence, se listan el mejor *makespan* C_{max} obtenido por cada algoritmo, y el error relativo frente al *makespan* de la mejor solución

conocida (*Best Known Solution*, BKS) en la literatura (Cortés Rivera, 2004); además, se incluye la mejor solución conocida y el tamaño de cada instancia.

Tabla 3
Resumen de errores relativos de los algoritmos para cada instancia del JSP (Best Known Solution [BKS], Algoritmo Colonia de Hormigas Elitista [EAS], Algoritmo de Selección Clonal [Clonalg])

Instancia	Tamaño	BKS	EAS		CLONALG	
			C_{max}	Error relativo %	C_{max}	Error relativo %
LA01	10 x 5	666	666	0,00	666	0,00
LA02		655	669	2,14	655	0,00
LA03		597	617	3,35	603	1,01
LA04		590	595	0,85	590	0,00
LA05		593	593	0,00	593	0,00
LA06	15 x 5	926	926	0,00	926	0,00
LA07		890	890	0,00	890	0,00
LA08		863	863	0,00	863	0,00
LA09		951	951	0,00	951	0,00
LA10		958	958	0,00	958	0,00
LA11	20 x 5	1222	1222	0,00	1222	0,00
LA12		1039	1039	0,00	1039	0,00
LA13		1150	1150	0,00	1150	0,00
LA14		1292	1292	0,00	1292	0,00
LA15		1207	1212	0,41	1207	0,00
LA16	10x 10	945	996	5,40	946	0,11
LA17		784	812	3,57	784	0,00
LA18		848	885	4,36	848	0,00
LA19		842	873	3,68	851	1,07
LA20		902	912	1,11	907	0,55
LA21	15 x 10	1046	1107	5,83	1102	5,35
LA22		927	995	7,34	974	5,07
LA23		1032	1049	1,65	1033	0,10
LA24		935	1008	7,81	987	5,56
LA25		977	1062	8,70	1028	5,22
LA26	20 x 10	1218	1296	6,40	1297	6,49
LA27		1235	1349	9,23	1342	8,66
LA28		1216	1322	8,72	1308	7,57
LA29		1157	1331	15,04	1286	11,15
LA30		1355	1410	4,06	1414	4,35
LA31	30 x 10	1784	1784	0,00	1784	0,00
LA32		1850	1860	0,54	1884	1,84
LA33		1719	1731	0,70	1723	0,23
LA34		1721	1778	3,31	1804	4,82
LA35		1888	1902	0,74	1918	1,59
LA36	15 x 15	1268	1396	10,09	1352	6,62
LA37		1397	1517	8,59	1508	7,95
LA38		1196	1315	9,95	1330	11,20
LA39		1233	1304	5,76	1331	7,95
LA40		1222	1300	6,38	1338	9,49

Fuente: Autores.



Figura 1. Comportamiento de los makespan de los algoritmos para el JSP (Best Known Solution [BKS], Algoritmo Colonia de Hormigas Elitista [EAS], Algoritmo de Selección Clonal [Clonalg]). Fuente: Autores a partir de Ventresca y Ombuki (2004), y, De Castro, Brazil y Von Zuben (2000).

En la Figura 2 se observa el comportamiento del error a lo largo de las cuarenta instancias utilizando los dos algoritmos; se observa cómo el algoritmo Clonalg presenta el comportamiento más estable de los dos durante las primeras veinte instancias. De ahí en adelante su comportamiento con base en el error relativo es similar al algoritmo de colonia de hormigas EAS. Se observa que conforme las instancias son más grandes y de mayor complejidad los errores crecen en la mayoría de los casos, haciendo una excepción en la instancia 23 y el rango de la 30 a la 35; este comportamiento es similar en los dos algoritmos.

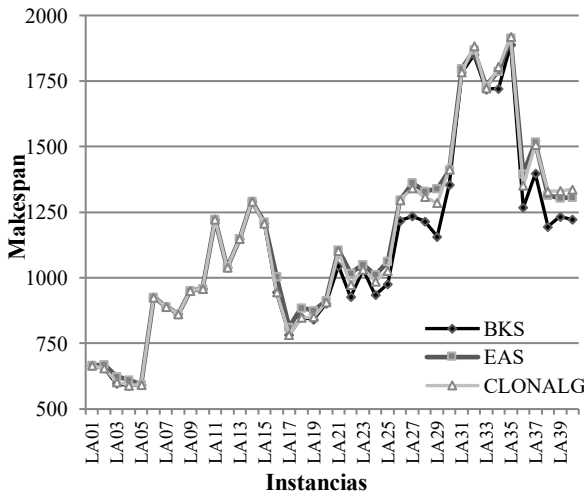

Figura 2. Comportamiento del error relativo para las instancias de Lawrence (Algoritmo Colonia de Hormigas Elitista [EAS], Algoritmo de Selección Clonal [Clonalg]). Fuente: Autores

En la Figura 3 se observa la clasificación de los promedios de los errores relativos de cada algoritmo para cada uno de los diferentes tamaños de las instancias de Lawrence, cinco

instancias corresponden a cada tamaño y en total son ocho tamaños diferentes por las cuarenta instancias. Se observa que en los primeros cuatro tamaños se presentan los errores relativos promedios más bajos, siendo el tamaño 15X5 donde los dos algoritmos obtienen el promedio más bajo de los errores relativos; los promedios más altos de los errores relativos se encuentran en las instancias de 20X10 y 15X15. Es interesante observar que, aunque en la mayoría de los tamaños el mejor rendimiento lo obtuvo el algoritmo Clonalg, para el caso de las instancias de mayor tamaño (30x10 y 15X15) presenta un mejor desempeño el algoritmo EAS.

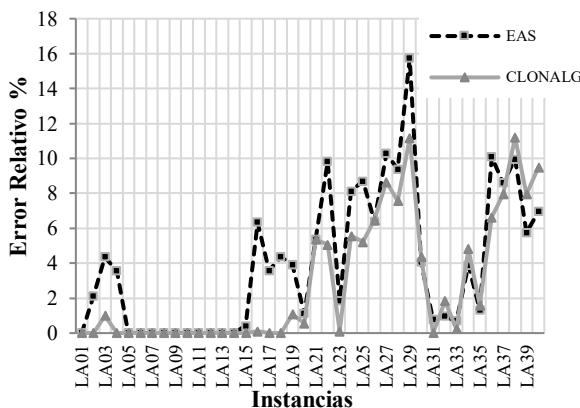

Figura 3. Representación del error relativo vs. tamaño de las instancias para cada algoritmo en el JSP (Algoritmo Colonia de Hormigas Elitista [EAS], Algoritmo de Selección Clonal [Clonalg]). Fuente: Autores

En la Tabla 4 se listan los errores relativos promedio, el mayor error de la desviación estándar, y la varianza de cada uno de los algoritmos para el total de las cuarenta instancias.

Tabla 4
Medidas de calidad respecto al error relativo de los algoritmos (Algoritmo Colonia de Hormigas Elitista [EAS], Algoritmo de Selección Clonal [Clonalg])

Algoritmos	EAS	Clonalg
Promedio Error Relativo %	3,64	2,85
Mayor Error Relativo %	15,04	11,20
Desviación	3,90	3,66
Varianza	15,24	13,41

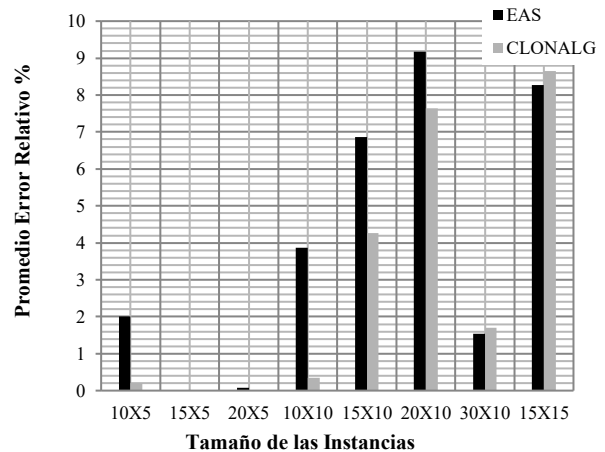
Fuente: Autores.

Se observa que el menor error y la menor dispersión de los datos fueron alcanzados por el algoritmo Inmune artificial, seguido muy cerca por el algoritmo de Hormigas.

En la Tabla 5 se describen la cantidad de mejores soluciones alcanzadas por cada algoritmo y su porcentaje en referencia

a las 40 instancias, se observa que el mejor rendimiento fue alcanzado por el algoritmo inmune artificial.

Tabla 5
Cantidad de mejores soluciones alcanzadas por los algoritmos para el JSP (Algoritmo Colonia de Hormigas Elitista [EAS], Algoritmo de Selección Clonal [Clonalg])

Algoritmos	EAS	Clonalg
Cantidad de BKS alcanzados	12	17
Porcentaje BKS alcanzado %	30	42,5

Fuente: Autores.

En la Tabla 6 se comparan los desempeños de los dos algoritmos respecto a la cantidad de evaluaciones promedio por cada algoritmo y algunas medidas estadísticas descriptivas con base a la dispersión de los datos, se observa que el algoritmo EAS presenta un número de evaluaciones mucho menor al algoritmo Clonalg y la menor dispersión de datos, se observa que el comportamiento de los algoritmos Clonalg en función de las evaluaciones es muy variable y el consumo de iteraciones de evaluación es alto.

Tabla 6
Medidas de desempeño respecto a las evaluaciones de los algoritmos (Algoritmo Colonia de Hormigas Elitista [EAS], Algoritmo de Selección Clonal [Clonalg])

Algoritmos	EAS	Clonalg
Promedio Evaluaciones	3124,83	54542
Mayor número de Evaluaciones	8016	167801
Menor número de Evaluaciones	101	4
Desviación Evaluaciones	2557,49	47745,49
Varianza Evaluaciones	6540744,866	2279631831

Fuente: Autores.

Conclusiones

El presente trabajo realizó una comparación entre los resultados de aplicación a problemas complejos de optimización de dos técnicas bioinspiradas, que poseen características diferentes en relación con las estrategias de búsqueda que utilizan. Aunque dentro de los procesos de búsqueda de ambas técnicas existe un componente probabilístico, en la primera ese componente es más influyente/marcado durante dicho proceso, en la segunda –una técnica de búsqueda evolutiva–, dicho componente permite diversificar la población de soluciones, pero la búsqueda se realiza de manera evolutiva.

En la comparación se pudo observar que el algoritmo Inmune

Artificial presenta soluciones de mejor calidad que el algoritmo de Colonia de Hormigas para las instancias de Lawrence evaluadas, con un error relativo menor y un porcentaje mayor de mejores soluciones conocidas (BKS) alcanzadas, aunque el algoritmo de Optimización por Colonia de Hormigas presenta un mejor desempeño respecto a la cantidad de evaluaciones requeridas para encontrar la solución y desviación estándar de estas, donde la técnica de Optimización por Colonia de Hormigas requiere una menor cantidad de evaluaciones de soluciones que el algoritmo Inmune Artificial, generando soluciones con una búsqueda más eficiente, al converger hacia la solución con menos uso de recursos computacionales y tiempo (esto hace que exijan los tiempos de ejecución de los algoritmos), lo que la hace adecuada para la exploración de espacios de búsqueda inmensos como los que se presentan en las instancias de mayor tamaño relacionadas a una mayor cercanía a la complejidad problemas reales; en relación a la calidad de la solución se alcanzaron mejores resultados con la técnica evolutiva.

Teniendo en cuenta lo anterior, se plantean dos recomendaciones para mejorar el desempeño y la calidad de trabajos futuros: la hibridación de técnicas bioinspiradas aprovechando los mecanismos de búsqueda más destacadas de cada tipo (probabilísticas y/o evolutivas), y la adaptación de un modelo de programación en paralelo, aprovechando las funciones e iteraciones que realizan instrucciones con datos diferentes, ejecutándolos sobre la diversidad de arquitecturas de cómputo SMP/SIMD existentes.

Referencias

- Applegate, D. & Cook, W. (1991). A study of the Job shop scheduling problem. *ORSA Journal on computing*, 3(2), 149–156.
- Binato, S., Hery, W. J. & Loewenstern, D. M. (march, 2000). A *grasp for job shop scheduling*.
- Blum, C. & Roli, A. (2003). Metaheuristics in Combinatorial Optimization: Overview and Conceptual Comparison. *ACM computing surveys (CSUR)*35 (3), 268–308.
- Brownlee, J. (December, 2007). *OAT HowTo: High-Level Domain, Problem, and Algorithm Implementation*.
- Coello, C. A., Cortés, D. Rqa. & Cortés, N. C. (2004). *Job Shop Scheduling using the Clonal Selection Principle*. Mexico DF.
- Cortes, N. C. & Coello, C. A. (2003). Multiobjective Optimization using Ideas from the Clonal Selection Principle. *Genetic and Evolutionary Computation— GECCO*, 158–170.
- Cortés Rivera, D. (2004). *Un Sistema Inmune Artificial para resolver el problema del Job Shop Scheduling*: Cinvestav.
- Pena, V., & Zumelzu, L. (2006). *Estado del Arte del Job Shop Scheduling Problem*. Departamento de Informática, Universidad Técnica Federico Santa María Valparaíso, Chile.
- De Castro, L. N., Brazil, C. & Von Zuben, F. J. (july, 2000). *The Clonal Selection Algorithm with Engineering Applications*.

- De Castro, L. N. & Von Zuben, F. J. (jun, 2002). Learning and optimization using the clonal selection principle. *IEEE transactions on evolutionary computation*, 6(3), 239-251.
- De França, F. O., Von Zuben, F. J. & De Castro, L. N. (2005). An artificial immune network for multimodal function optimization on dynamic environments. In *Proceedings of the 7th annual conference on Genetic and evolutionary computation*, 289-296.
- Díaz, N., Luna, J., Gomez, W. & Bautista, L. (2013). Algoritmo Inmune de Selección Clonal para el problema de Job Shop Scheduling. En *IV Congreso Internacional de Computación e Informática*.
- Díaz, N. E. & Martínez, L. J. (2012). *Implementación de un Algoritmo Inmune Artificial Aplicado en el Área de Planificación de Recursos*: Universidad Industrial de Santander.
- Dorigo, M. & Di Caro, G. (1999). Ant colony optimization: a new meta-heuristic. In *Proceedings of the 1999 congress on evolutionary computation-CEC99*, 2, 1470-1477.
- Eiben, A. E. & Smith, J. E. (2003). Introduction to Evolutionary Computing. *Springer Berlin Heidelberg*.
- Flórez, E., Gómez, W. & Bautista, L. (2013). An ant colony optimization algorithm for job shop scheduling problem. *International Journal Artificial Intelligence Application*, 4(4).
- Garain, U., Chakraborty, M. P & Dasgupta, D. (2006). *Recognition of Handwritten Indic Script using Clonal Selection Algorithm, in Artificial Immune Systems*.
- Garey, M. R. & Johnson, D. S. (1979). *Computers and Intractability: A Guide to the Theory of NP-Completeness* (Series of Books in the Mathematical Sciences).
- Garey, M. R., Johnson, D. S. & Sethi, R. (1976). The Complexity of Flowshop and Jobshop Scheduling. *Mathematics of operations research*, 1(2), 117-129.
- Ghedjati, F. (2010). Heuristics and a hybrid metaheuristic for a generalized job-shop scheduling problem. In *IEEE Congress on Evolutionary Computation*, pp. 1-8.
- Gómez, W. A., Cuadrado, M. I. & Arguello, H. (2012). Algoritmo basado en una red inmune artificial para la alineación de patrones de puntos. *Revista de la Escuela Colombiana de Ingeniería*, 86, 25- 33.
- Gómez, D. A. & Lozano, G. I. (2017). Incidencia de la ética en la productividad, a la luz de los planteamientos de García-Echevarría, Gómez-Pérez, Guédez y Morris. Estudio de caso en 4 empresas. *I+D Revista De Investigaciones*, 10(2), 62-78.
- Kennedy, J. & Eberhart, R. (1995). Particle swarm optimization. In *Proceedings of the IEEE international conference on neural networks*, 4, 1942-1948.
- Lawrence, S. R. (1984). *Resource-Constrained Project Scheduling: An Experimental Investigation of Heuristic Scheduling Techniques*: Carnegie-Mellon University.
- Manne, A. (1960). On the Job-Shop Scheduling Problem. *Operations Research*, 8(2), 219- 223.
- Parga, M. H., Vargas, M. H. & Arango, J. J. (2013). Construcción de una herramienta de análisis y evaluación soportada en el diseño de Información. *I+D Revista De Investigaciones*, 1(1), 28-34.
- Engin, O., & Döyen, A. (2011). A new approach to solve flowshop scheduling problems by artificial immune systems. *Doğuş Üniversitesi Dergisi*, 8(1), 12-27.
- Resende, M. G. C. & Ribeiro, C. C. (2010). Greedy randomized adaptive search procedures: Advances, hybridizations, and applications. In *Handbook of Metaheuristics*. Springer, 283-319.
- Tupia, M. (2005). *Un algoritmo GRASP para resolver el problema de la programación de tareas dependientes en máquinas diferentes (task scheduling)*. Universidad Nacional Mayor de San Marcos. Recuperado de http://cybertesis.unmsm.edu.pe/bitstream/handle/cybertesis/3241/Tupia_am.pdf?sequence=1
- Ventresca, M. & Ombuki, B. M. (february, 2004). *Ant Colony Optimization for Job Shop Scheduling Problem*.
- Witkowski, T., Antczak, P. & Antczak, A. (2010). Solving the Flexible Open-Job Shop Scheduling Problem with GRASP and Simulated Annealing. In *2010 International Conference on Artificial Intelligence and Computational Intelligence*, 2, 437-442.

Aplicación de las Tecnologías de la Información y la Comunicación en los procesos de innovación empresarial.

Revisión de la literatura

Application of Information and Communication Technologies in business innovation processes.
Literature Review



Aplicación de las Tecnologías de la Información y la Comunicación en los procesos de innovación empresarial. Revisión de la literatura¹

Application of Information and Communication Technologies in business innovation processes. Literature Review

Omar Alexander León García², Edna Nayibe Palma Hernández³

Artículo recibido en agosto de 2017; artículo aceptado en septiembre de 2017.

Este artículo puede compartirse bajo la Licencia Creative Commons Atribución-No Comercial-Compartir Igual 2.0 Genérica y se referencia usando el siguiente formato: León, O., Palma, E. (2018). Aplicación de las Tecnologías de Información y comunicación en los procesos de innovación empresarial. Revisión de la literatura. *I+D Revista de Investigaciones*, 11(1), 144-152.

DOI: <https://doi.org/10.33304/revinv.v11n1-2018012>

Resumen

El objetivo principal de este estudio es identificar la producción académica y científica en torno a la relación existente entre el uso de las Tecnologías de la Información y la Comunicación (TIC) y la innovación empresarial. En este sentido, este artículo analiza las investigaciones empíricas que han abordado esta temática durante el periodo 2007 – 2016, evidenciando que la mayoría de los estudios muestran esta relación desde el punto de vista del uso que hacen las empresas de este recurso y como esto afecta los procesos de innovación empresarial. El documento registra las principales definiciones y variables utilizadas en los estudios, identifica la manera como las TIC pueden mejorar los procesos de innovación en las empresas y, finalmente, plantea las posibles líneas de investigación futuras.

Palabras clave: TIC, innovación, innovación empresarial, estrategia de innovación, innovación de procesos, pyme, cadena de valor.

Abstract

The main objective of this study is to identify academic and scientific production about the relationship between the use of information and communication technologies (ICT) and business innovation. In this sense, this article analyzes the empirical researches that have addressed this issue during the 2007-2016 period, evidencing that most studies show this relationship from the point of view of the use that companies make of this resource and how it affects the business innovation processes. The document records the main definitions and variables used in the studies and identifies how

1. Artículo de investigación, enfoque cualitativo, resultado de un proyecto de investigación en curso, perteneciente al área de Ingeniería, desarrollado en el Grupo de Investigación en Ingeniería de Sistemas - GIIS, financiado por la Unipanamericana Compensar Institución Universitaria y la empresa Draco Servicios de la ciudad de Bogotá (Colombia). Dirección: Avenida (calle) 32 n.º 17 – 30 y Carrera 7H bis n.º 159 - 23 (respectivamente). Fecha de inicio: 18 de enero de 2017.

2. Ingeniero de Producción Universidad EAN, PhD en Ingeniería Mondragon Unibertsitatea, España. Investigador y Docente vinculado al Grupo de investigación GIIS de la Facultad de Ingeniería de Unipanamericana Compensar Institución Universitaria. Dirección: Avenida (calle) 32 n.º 17 – 30. PBX: 338 06 66. Bogotá (Colombia). ORCID ID: <https://orcid.org/0000-0001-5554-8215>. Correo electrónico institucional: omarleon@unipanamericana.edu.co.

3. Estudiante del programa de Ingeniería de Sistemas de la Facultad de Ingeniería de Unipanamericana Compensar Institución Universitaria. Grupo de Investigación GIIS de la Facultad de Ingeniería de Unipanamericana Compensar Institución Universitaria. Dirección: Avenida (calle) 32 n.º 17 – 30. PBX: 338 06 66. Bogotá (Colombia). ORCID ID: <https://orcid.org/0000-0003-4330172X>. Correo electrónico institucional: epalma@unipanamericana.edu.co.